DAILY
اراده
د افغان نشراتي مرکزملي خپلواکه ورځپاڼه
سال تاسیس ۱۳۷۹ هـ ش

سال پنجم شماره ۱۰۵
شماره مسلسل ۷۳۳
شنبه ۱۰ ثور ۱۳۸۴ هـ ش
۲۲ ربیع الاول ۱۴۲۶ هـ ق
30 April, 2005

PROPERTY OF ACKU
AFGHAN MEDIA RESOURCE CENTER A.M.R.C

اپوزسیون را برای وادارساختن دولت به اصلاحات ساخته ایم

محمد یونس قانونی رهبر حزب افغانستان نوین و رئیس جبهه تفاهم ملی یا جناح اصلاح طلب به عنوان اپوزیسیون با اظهار نگرانی از تقلب در انتخابات پارلمانی دولت را متهم به ایجاد فضای رعب و تهدید نموده از جامعه بین المللی خواسته است تا نگذارند ادارات دولتی، راه های رسیدن نماینده گان واقعی مردم به پارلمان را مسدود بسازند.

وی همچنان نظارت از عملکرد های دولت و پایان بخشیدن به دور خشونت و توسعه سیاسی در کشور را از نقش های اساسی اپوزسیون خوانده وبا اظهار حمایت مشروط از اشتراک مهاجرین در انتخابات، از ملت افغانستان تقاضا به عمل آورد تا در انتخابات پارلمانی با شجاعت تمام مشارکت داشته باشند. آژانس خبری پژواک در مورد قضایا مصاحبه اختصاصی با رئیس اپوزسیون انجام داده است که متن مکمل آن را در صفحه دوم وسوم می خوانید.

ص۴

معارف کرزی سره دی

د غـوبي د اتمـي نیتمـي د دیارلسمي کالیزی د لمانځنی په دوام د پوهنی په زرګونو منسوبانو. د معلولانو فدراسیون. پوځیان او نورو دولتي لوړ پوړو کار کوونکو د جمعه په ورځ د کابل په لوبغاړی کی ډول ډول مراسم تر سره کړل ولسمشر حامد کرزی او د هغه د کابینی غړو دپوهنی د منسوبانو په دغه ځانګړو مراسمو کې ګډون وکړ. د پوهنی منسوبان زده کوونکی استاذان او لوبغاړی د خپل هیواد مشرتابه په وړاندې د درناوی په دود تیر شول دوی دا شعار د ځان سره لیږداوه چې معارف د کرزی سره دی.

د بشری حقونو خپلواکه کمیسیون:

امنه سنګسار شوی نه ده

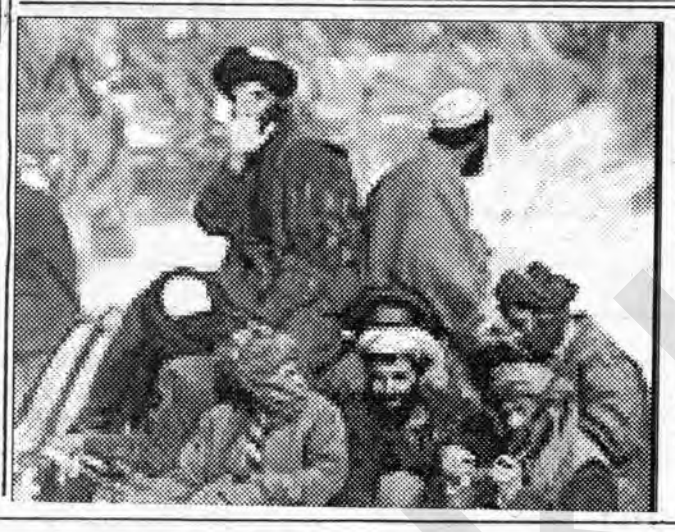

په بدخشان ولایت کې چې یوه ښځه د زنا په تور د رپوټونو تر مخه سنګسار شوی وه هغه په حقیقت کې د خپلی کورنی له خوا د وهلو او ټکولو په نتیجه کې وژل شوی د بشري حقونو خپلواکه افغان کمیسیون وایي د پیښې پلټنه یې کړی ده او زیاتوی چې د وهلو په وخت په دغه ښځه باندې د زړه حمله راغلی وه پینښه د تیری شنبی په ورځ رامنځ ته شوی وه کمیسیون وایي د وژل شوی ښځې تره اودکاکا زوی په ګډون یوولس کسان د پیښې په اړه نیول شوی دی.

د طالبانو یو مشهور قوماندان ووژل شو

د ملي اردو او ائتلافي ځواکونو په یو ګډه تصفیوي عملیاتو کې چې د ارزګان ولایت مرکز ترینکوټ کې تر سره شوی دی د هغه په ترڅ کې یو تن لوړ پوړی طالب وژل شوی او یو تن یې د امنیتي ځواکونو له خوا نیول شوی چې وژل شوی طالب ملاء عبد المنان په نامه دی او نیول شوی د ملاء بسم الله په نامه چې د ۲۰۵ قول اردو قوماندان مسلم حامد په وینا دغه دوه تنه طالبان د جګ پوړو طالبانو له جملی څخه دی تورن جنرال مسلم حامد زیاته کړه چې زموږ تصفیوي عملیات اوس هم په سیمه کې دوام لری.

حدود سه میلیون نفر با مشکل بیکاری مواجه اند

از جمله هشت میلیون نفر مستعد به کاردر سرتاسر کشور حدود سه میلیون آنها با مشکل بیکاری روبرو هستند و دولت میخواهد که مشکل آنها را حل نماید.

این مطلب را وزیر کار و امور اجتماعی سیداکرام الدین معصومی در مصاحبه ای اظهار داشته افزوده است: ((وزارت کار و امور اجتماعی ،مسؤولیت کاریابی برای بیکاران کشور را دارد .))

وی می گوید که دولت می خواهد از طریق ایجاد مراکز آموزش فنی ، حرفوی و کاریابی در سراسر کشور برای بیکاران زمینه کار را فراهم نماید .

این مراکز تا اکنون تنها در ولایات کابل ، مزار ، فاریاب و کندهار وجود دارد .

در مراکز فنی و حرفوی افراد مختلف در رشته های متفاوت چون قالین بافی ، ویرنگ کاری ، نلدوانی ، حکاکی ، نجاری ، خیاطی و غیره آموزش می بینند . ص۴

گشودن قبر های کهنه درورد ک

باشنده گان منطقه سیاپتیاو ولسوالی جلریز ولایت میدان وردک میگویند که هفته قبل قبر های کهنه و تاریخی آن محل توسط افراد نا شناس بازشده است شاهدان عینی میگویند که یک قبرقدیمی به یک سید تعلق داشته از طرف شب باز ساخته شده است. ملک رمضان ، یکی از بزرگان منطقه دهن دره بوغه ولسوالی مذکور می گوید که قبر حفر شده مربوط یک شخص نیک بوده که از سابق مردم به زیارت وی میرفتند. ص۴

حاجی بشر درامریکا محاکمه خواهدشد

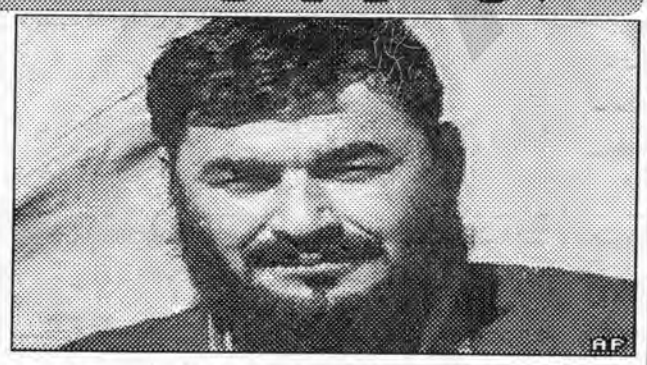

بشرنورزی،قاچاقچی گرفتار شده در ایالات متحده امریکا طبق قانون همان کشور محاکمه خواهد شد . عبدالحلیم صمدی رئیس تحقیق جرایم لوی خارنوالی، به آژانس خبری پژوا ک گفته است فردی که جرمی را مرتکب میشود. ص۴

فرو ریزی سقف مکتب یک معلم را زخمی ساخت

مجروح شدن شدید یک معلم زن در لیسه وزیر اکبر خان مزار شریف ،به اثر فروافتادن سقف کتابخانه، باعث نگرانی و انتقاد استادان و شاگردان ،مبنی بربی کیفیت بودن ساختمان این لیسه شده است.تعمیر لیسه وزیر اکبرخان دوسال قبل توسط یکی از مؤسسات غیر دولتی جدیداً اعمار شده بود.قاهره معلمه این لیسه که به تاریخ ۶ ثور به اثر فرو افتادن یک قسمت این سقف از ناحیه روی و پاهایش زخم برداشته و فعلاً به حالت وخیم در منزلش بسر میبرد. ص۴

همنوایی بایک روزنامه نگار لت و کوب شده

نمایندگان و دانشجویان دانشگاه های مختلف کابل با دریغ و درد به اطلاع می رسانند، که آقای خسرو زیبا کیان شاعر، نویسنده وروزنامه نگار کشور ما، توسط مؤسسه آغا خان در جماعت خانه تایمنی کابل به جرم نوشتن یک مقاله توضیحی که در روزنامه ارمان ملی به چاپ رسیده است مورد توهین، تحقیر اهانت و ضرب و شتم قرار گرفته است. ص۴

شورش های عراق کم نشده

جنرال ریجارد مایرز بلند رتبه ترین افسر نیروهای مسلح امریکا، می گوید از توان نظامی شورشیان عراقی برای انجام حملات نظامی چیزی کاسته نشده است.

رئیس مرکز مشترک اردو امریکا گفت روزانه ۵۰ تا ۶۰ حمله توسط شورشیان انجام می گیرد که از نظر تعداد برابر حملاتی است که یکسال پیش صورت می گرفت. ص۴

د لوړی او بیوړکی خپلواکی په ټاکنه

سرمقاله

ایجاد کمیسیون ملی ، رادیو تلویزیون یک کام بزرگ اما...

ازآنجا که کشورما با تحولات ودگرگونیهای روز افزون سیاسی واجتماعی 'وفرهنگی پیوسته نفس میکشد، هرروز نهادی تازه به میان می آید، وبا عملکردی تازه روبرو میشویم .

یکی ازین دستآوردهای قابل تأمل ایجاد کمیسیون ملی رادیو تلویزیون افغانستان که هفتهء گذشته شاهد بوجود آمدن آن بودیم .

رادیو تلویزیون افغانستان طی این دو دهه به نحو چشمگیری مورد بی توجهی قرار گرفته بود.رادیو تلویزیون افغانستان که بنابر توجه دولت وقت دردهه پنجاه با دگرگونیها وانکشافات بنیادی وگسترده یی نوسازی گردید، در دههء شصت رشد بیشتری یافت واز نظر کمی وکیفی با توانایی قابل توجهی برمردم اثر گذار بود.

در دههء هفتاد به دلایل سیاسی واجتماعی وسلیقه یی رژیم های بر سراقتدار خالی شدن این نهاد از کادرهای مسلکی ، متخصص وآسیب دیدن وتاراج شدن وسایل ودستگاههای تخنیکی آن به اثر جنگها یکباره از رونق افتاد واثرمندی آن به شدت کاهش یافت .

همچنان در دورهء طالبان تلویزیون در قطار بدعتها اعتقادی جای گرفت و وظایف اصلی نشراتی اش را به کنار نهاد.

درعصر حکومات موقت وانتقالی باوجود تلاشهای کارکنان این دو نهاد ، دولت این فرصت را نیافت تا این دونهاد را آنگونه که لازم است مورد توجه وتشخیص قرار بدهد.

اکنون که بعد از مدتها آنهم به کوشش رهبری وزارت اطلاعات وفرهنگ نیم نگاهی به این دو نهاد درسایه قرار گرفتهء افگنده شد همانا ایجاد کمیسیون باصلاحیتی است که بر طبق فرمان رئیس جمهور به کار آغاز میکندواختیار رادیوتلویزیون ملی کشور را از دست وزارت اطلاعات ،فرهنگ وتوریزم بدست میگیرد.

حلقات فرهنگی وبخصوص ژورنالیستان عرصه رسانه های تصویری این انتظار را داشتند که این دو نهاد از حالت موجود رهایی یابد، به گونه یی که پیرامون دادن امتیازات معین و مناسب به کارکنان آن ، پرورش کادرها وارتقای سطح کیفی برنامه ها ، تدابیری ازسوی دولت عملی شود .

اما باالعکس این کار بزرگ از آغازین قدمها با دلهره و تشویش همراه شده است . وازهمین حالا میشود اندیشه کرد که کمیسیون موظف ممکنست دو تا کار را انجام بدهد.

یکی اینکه از آزادیها وابتکارات نسبی این هر دو نهاد به شدت خواهد کاست و دو دیگر صلاحیت کاری مسوولین آنرا تا حدود متنابهی سلب وغصب خواهد کرد.

چون بیشتر اعضای این کمیسیون از نظر تخصص، مسلکی بودن وسابقهء کاری اندوخته وتجربه یی درکار رادیو تلویزیون ندارند بهر صورت آبادی این بنای نو بنیاد را پذیرفته منتظر می مانیم که چه میکند و چه مقدار رادیو تلویزیون را به منزل مقصودرسانیده و تقاضاهای مردم وجامعه پاسخ مثبت میدهد.

اپوزسیون را برای وادار ساختن دولت به اصلاحات ساخته ایم

سوال: نقش جبهه تفاهم ملی یا اپوزیسیون در مقابل دولت را در روند سیاسی کشور چگونه ارزیابی میکنید. چه تأثیری در توسعه فضای سیاسی خواهد داشت به ویژه در انتخابات پارلمانی چه رول را بازی خواهد کرد، در حالیکه رئیس جمهور گفته است که از احزاب سیاسی هراس ندارد؟

جواب: خوشحال هستم که برای اولین بار یکی از نهاد های اساسی جامعه مدنی به عنوان اپوزیسیون در افغانستان تشکیل میشود هدف ما از تشکیل اپوزیسیون آوردن اصلاحات بنیادی برای تغییر بهتر زنده گی مردم افغانستان در عرصه سیاسی، اقتصادی و اجتماعی است ما اپوزیسیون را که یک لازمه فرهنگ دموکراسی در یک جامعه میباشد ایجاد کرده ایم تا بتوانیم ازین طریق دولت را وادار به برآورده ساختن اصلاحات بسازیم.

اهداف ما حرکت قهر آمیز انقلابی برای بر انداختن نظام نیست، ما حرکت افراطی اپوزسیون را به نفع منافع ملی و ثبات افغانستان نمیبینیم. به این منظور پالیسی مبارزات مسالمت آمیز را برای برآورده ساختن اصلاحات عنوان کرده ایم.

در فاصله ایکه پارلمان کشور بنا به انگیزه های سیاسی به تعویق افتیده، هیچ نهادی برای کنترول و نظارت از عملکرد دولت وجود ندارد ، به همین دلیل دولت بسوی خودکامگی و استبداد در حرکت است، نه بسوی دموکراسی. بناءً ما به حیث اپوزیسیون یکی از وظایف خود را نظارت از عملکرد دولت عنوان کرده ایم تا شود، بتوانیم در نبود و در وجود پارلمان از عملکرد دولت نظارت داشته باشیم و دولت را نگذاریم با سوء استفاده از آرای مردم افغانستان بسوی دیکتاتوری و انحصار طلبی گام بردارد.

رفتن بسوی دموکراسی در افغانستان به یک هدف تبدیل شده. دیموکراسی بدون اپوزسیون بدون چیک و بیلانس (جلوگیری و تعادل) از عملکرد دولت و قوای مختلف در ساختار دولت ممکن نیست.

از سوی دیگر گام قوی و استوار بسوی توسعه سیاسی در کشور است. یکی از نقشهای اساسی که اپوزیسیون میتواند بازی کند ، نقطه پایان گذاشتن به دور خشونت و تشدد است. اساس گذاشتن فرهنگ سیاسی برای آینده دور سیاسی افغانستان با اهداف منطقی که عنوان کرده گام بسوی توسعه سیاسی، ثبات و رفتن به فرهنگ تحمل و مدارا در افغانستان است. ما به نظریات آقای کرزی احترام می گذاریم که عنوان میکند، از احزاب سیاسی هراسی ندارد. اما در عین حال میخواهم بگویم که اگر واقعاً دولت اعتقاد به توسعه سیاسی دارد، به احزاب سیاسی مجال بدهد تا در پارلمان حضور داشته باشند. و لی متاسفانه باید بگویم که عملکرد دولت خلاف روحیه دموکراسی درکشوراست. عملکرد دولت برای جلوگیری از توسعه سیاسی در افغانستان شکل گرفته است.

نحوه نقش احزاب سیاسی در مبارزات انتخابات پارلمانی به معنی دفن کردن توسعه سیاسی در افغانستان است و من این عمل را یک عمل غیر دیموکراتیک ، خلاف روحیه قانون اساسی و خلاف توافقات بُن میدانم و تقاضا دارم که آقای کرزی منحیث رئیس جمهور کشور به تعهداتیکه در مورد دموکراسی و توسعه سیاسی داشته باید ارج بگذارد و زمینه بیشتر برای احزاب سیاسی را مساعد بسازد.

سوال: احزاب سیاسی که تحت پوشش جبهه تفاهم ملی گرد هم آمده اند تا چه حد هماهنگی و همنظری در مورد قضایا دارند. شما مطمئن هستید که این ا ئتلاف در چوکات خود باقی خواهد ماند یا مانند ائتلاف های گذشته بعد از یک مدت از هم خواهد پاشید؟

جواب: در چوکات جبهه تفاهم ملی احزاب با اهداف و مرام نامه های مختلف گرد هم آمده اند. ما با تمام احترامیکه به مرامنامه ها و پلات فورم های احزاب بصورت مستقل داریم روی یک سلسله اهداف مشترک، که میتواند ما را به آینده های دور افغانستان متحد نگاه کند، توافق داریم. سرو کار ما با پلیت فارم ها نیست بلکه با آن سلسله اهداف مشترک است که محور یا زیر بنای تشکل جبهه تفاهم را بوجود آورده است. من اطمینان دارم که چون این اهداف موقت و مقطعی نیست و همه به او اعتقاد دارند به این اساس این مجموعه ازاحزاب تا پایان رسیدن به اهداف باقی خواهد ماند.

من نمیخواهم که در سیاست مطلق گرا باشم خصوصاً در سیاست کشور های جهان سوم و عقب مانده مانند افغانستان که احتمال جمع شدن و احتمال از هم پاشیدن های سیاسی بسیار زیاد وجود دارد، به این صورت این احتمال را هم رفع نمیکنم ولی چیزیکه مارا مطمین میسازد اینست که ما با توجه به اهدافیکه در آن منافع و مصالح علیای کشور را میبینیم یقین دارم که این احزاب روی این اهداف مشترک تا پایان کار باهم متحد باقی خواهد ماند.

سوال: در صورتیکه نتایج انتخابات پارلمانی مورد قبول شما قرار نگیرد موقف شما چه خواهد بود؟

جواب:برای من قبل از نتایج، راه های رسیدن به نتایج اهمیت دارد. ما اگر از طریق انتخابات شفاف، عادلانه بدور از تذویر و تقلب به هر نتیجه ایکه در افغانستان برسیم به اراده مردم خود احترام میگذاریم ، قسمیکه این چیلنج و آزمون را در انتخابات ریاست جمهوری به نمایش گذاشته با تمام تقلب و تذویر که در انتخابات عملی شد، ما به پاس منافع ملی و مصالح علیای کشور نتایج را پذیرفته و به این اساس انتخابات را به تلخی تائید کردیم.

نمیخواهیم آن تقلبی که در انتخابات ریاست جمهوری صورت گرفت دوباره در انتخابات پارلمانی صورت بگیرد. باز هم از طریق انتخابات شفاف و عادلانه با هر نتیجه ایکه به پارلمان میرسیم به آن نتایج و تصمیم مردم افغانستان اعتماد، باور و تعهد داریم.

ولی ما نگرانی عمیق در مورد تذویر و تقلب در انتخابات داریم. فعلاً دولت خلاف توقع و انتظار مردم کشور پیوسته برای تقلب، ایجاد فضای رعب و تهدید در انتخابات عملاً مقدمه چینی میکند. سیاست های اخیر دولت پس از اجرای انتخابات به این تمرکز یافته که چطور بتواند کادر های را در راس ادارات دولتی نصب بکند تا این مسئولین زمینه تقلب و تذویر در انتخابات را مساعد بسازند. درین زمینه افرادی در راس کار و پست های اجرایی قرار میگیرند که اکثراً فاقد شایستگی هستند، همین دلیل است که من همیشه میگویم شایسته سالاری جای خود را به رابطه سالاری تخلیه کرده و امروز رابطه سالاری در حکومت ما حاکم است.. ص ۳

معلومات انتخاباتی — د انتخاباتو معلومات

د انتخاباتو د تنظیم د ګډ دفتر د دارالانشاء د ولایتي دفترونو پتې

ادرس های دفاتر ولایتی دارالانشای دفتر مشترک تنظیم انتنخابات

Location of the JEMBS Provincial Offices

لویدیځ غربی Western	هرات Herat	د یوناپس دفتر دانجنیري بخش ودانی د شوقال باغچه رضا جومات ته مخامخ د هرات شار	دفتر یوناپس ساختمان بخش انجنیري باغچه شوقال مقابل مسجد رضا شهر هرات	UNOPS Engineering Section Building, Baqche-Shoghal Street (in front of famous Masjid Raza) Herat City, Western Region
لویدیځ غربی Western	بادغیس Badghis	د انتخاباتو دتنظیم د ګډ دفتر او اوناپس ودانی- د ولایت جاده. اوله کوڅه. نوې قلعه محوطه	دفترمشترک تنظیم انتخابات و اوناپس .جاده ولایت. کوچه اول قلعه نو	JEMB/UNOPS Compound Candidate Nomination Office - Badghis Jadae-Wolayat, District No. 2 Qala-i-Naw, Badghis
لویدیځ غربی Western	غور Ghor	د هن کاسي. منار جام سرک. چغچران.	دهن کاسي.منار جام سڑک. چغچران	UNOPS/JEMBS Provincial Office, Dahne Kassy, Manar Road, Chaghcharan
لویدیځ غربی Western	فراه Farah	د فراه د ښار د بازاردریمه ناحیه. د ښاروالۍ پخواني هوټل (په فراه کې د ملګرو ملتونو یواځنۍ ودانۍ)	ناحیه سوم بازار شهر فراه. هوتل سابقه شاروالي (یگانه محوطه ملل متحد در فراه)	Farah City Bazaar District 3, former Municipality Hotel. (the only UN compound in Farah)
	بلخ /Balkh	گزر قباآلدین پسته مزار دکوخي شمیره 2 دکور شمیره 334 مزار شریف	گزر قباآلدین پسته مزار کوچه شماره 2 خانه شماره 334 مزار شریف	Ghuzar Qobadian, Pista Mazar Street No 2, House No 334 Mazar-I-Sharif
شمال North	فاریاب Faryab	د میمنې ښار. د کوه خانه ساحې یا ګنج سابقه. لومړۍ عامه کوڅه	شهر میمنه. کوچه اول عمومي کوه خانه یا گنج سابقه	Maimana City, first main street of Kohekhana area or Ganj Sadiq
شمال North	جوزجان Jozjan	د شبرغان ښار. د اندخوي بندر . د ۵۳ فرقي کوڅه .د کور شمیره ۶	شهر شبرغان. بندر اندخوي . کوچه فرقه ۵۳ . نمبر خانه ۶	Shebarghan City, Bandari Andkhoi, Kochayi Firqa (53) House No. (6)

ماده یکصدو سوم:

وزرا می توانند در جلسات هر یک از دو مجلس شورای ملی اشتراک ورزند، هر مجلس شورای ملی می تواند حضور وزرا را در جلسه خود مطالبه کند.

ماده یکصدو چهارم:

هر دو مجلس شورای ملی در وقت واحد به صورت جدا گانه جلسه می کنند. جلسات هر دو مجلس در موارد ذیل می تواند به طور مشترک دایر شود:

۱. در موقعی که دوره تقنینیه یا اجلاس سالانه از طرف رئیس جمهور افتتاح می گردد؛

۲. در صورتیکه رئیس جمهور ضروری تشخیص دهد.

رئیس ولسی جرگه از جلسات مشترک شورای ملی ریاست می نماید.

ماده یکصدو پنجم:

جلسات شورای ملی علنی می باشد مگر اینکه رئیس مجلس یا حد اقل ده نفر از اعضای شورای ملی، سری بودن آنرا در خواست نمایند و مجلس این درخواست را بپذیرد. هیچ شخصی نمی تواند عنفاً به مقر شورای ملی داخل شود.

ماده یکصدو ششم:

نصاب هر یک از دو مجلس شواری ملی، هنگام رأی گیری با حضور اکثریت اعضا تکمیل می گردد و تصامیم آن با اکثریت آرای اعضای حاضر اتخاذ می شود، مگر در مواردی که این قانون اساسی طور دیگری تصریح نموده باشد.

ماده یکصدو هفتم:

شورای ملی در هر سال دو اجلاس عادی دایر می کند.

مدت کار هر دو اجلاس شوري، در هر سال نه ماه می باشد. در صورت ایجاب، شوری می تواند این مدت را تمدید کند.

جلسات فوق العاده شوری در ایام تعطیل به امر رئیس جمهور دایر شده می تواند.

اپوزسیون را برای وادار ساختن دولت به اصلاحات ساخته ایم

سوال: رئیس جمهور خواهان روابط ستراتیژیک و پایگاه های دایمی امریکا در کشور شده، که از نگاه منافع ملی یک موضوع نهایت مهم است. آیا رئیس جمهور درین رابطه اعتماد احزاب سیاسی را کسب نموده است و عواقب این طرح را چگونه ارزیابی میکنید؟

جواب: اپوزیسیون با توجه به منافع افغانستان آرزو مند این است که افغانستان روابط بین المللی وسیع با خانواده بین المللی داشته باشد از جمله با متحد کلان افغانستان ایالات متحده امریکا ، ما این اقدام را به نفع افغانستان میدانیم. افغانستان باید با کنار رفتن از حالت انزوا نزدیک ترین روابط را با جامعه بین المللی بخصوص امریکا داشته باشد، اما هر نوع تصمیم گیری در ارتباط با پایگاه های دائمی نظامی در افغانستان متعلق به تصمیم گیری پارلمان کشور میشود. ومطابق به قانون اساسی کشور ریاست جمهوری صلاحیت تصمیم گیری در همچو سیاست های بزرگ ومهم را بدون از تائید پارلمان ندارد . بنا بر این من فکر میکنم اگر این مسائل عنوان میشود بهتر است در پارلمان افغانستان که بلند ترین مرجع تمثیل اراده مردم افغانستان است. با آنها مطرح شود . یقیناً احزاب سیاسی در افغانستان نقش دارند و اگر ریاست جمهوری تائید احزاب وپارلمان را اگر بدست بیاورد، برایش مفید و بدون تائید پارلمان هیچ نوع میثاق در این سطح وبا این بزرگی جزء صلاحیت های رئیس جمهور نیست.

سوال: دولت گاه اعلان میکند که با طالبان در حال مذاکرات است، پیامد این گونه اقدامات را چگونه مشاهده میکنید. آیا این تفاهم بنفع ملت وکشور تمام خواهد شد ؟

جواب: ما بحث مذاکرات با طالبان را اگر در مقیاس یک پکیج (پروگرام)در افغانستان ببینیم مانندآنکه همیشه گفته ایم هر عنوان که باعث ثبات بیشتر درافغانستان شود ما ازآن حمایت میکنیم اما متاسفانه مذاکراتی را که دولت با طالبان انجام میدهد یک آجندای ملی نیست بلکه یک آجندای شخصی است که از جانب دولت آنهم بصورت زیر زمینی ، در تاریکی ، دور از انظار مردم، وپشت پرده تصمیم گیری صورت میگیرد. بصورت عملی تا حال چیزی که پیامد این گونه مذاکرات بوده ، ما این وضعیت را در کندهار ودر بد امنی شهر کابل میتوانیم به ارزیابی بیگیریم. بنا بر این ، این نوع مذاکرات که مردم افغانستان از پیامد آن مطمئن نباشد، این حرکت واین نوع مذاکرات را عامل بی ثباتی میدانیم چنانچه وضع امنیتی در کندهار در نتیجه همچو مذاکرات پس پرده و اجندا های شخصی به هم خورده است. شما شاهد هستید که طالبان پیوسته موضع گیری های رسمی خود را از طریق مطبوعات عنوان کرده اند اما بعض از افراد طالبان وقتی بصورت خصوصی پایشان در کنار دولت در ولایات مختلف کشانده میشود ما عملاً دیدیم که هیچ نوع کمک به ثبات در افغانستان نکرده است.درین مورد طرح اپوزیسیون اینست که دولت اگر واقعاً میخواهد در کشور ثبات به وجود بیاید طرح ملی را در ارتباط با طالبان وتنظیم های جهادی بصورت یک پکیج در پارلمان کشور مطرح بسازد . پارلمان در این مورد تصمیم بیگیرد که آینده سیاسی افغانستان را چگونه شکل میدهد.

سوال: طالبان وحکمتیار خواهان اخراج قوای خارجی ودر حال مزاحمت اند پس راه حل دایمی بحران به نظر شما چیست؟

جواب: تقاضای آقای حکمتیار وطالبان متعلق به خود شان است چیزی را که ما لازم میبینیم این است که موجودیت ائتلاف بین المللی در کشور هنوز هم عامل ثبات است متاسفانه چیزی که به دولت تعلق میگیرد این است که در طی سه سال گذشته نتوانست افغانستان را از نقطه نظر نهاد های امنیتی به خود کفایی منتقل بسازد. افغانستان تا حال بایداز لحاظ اردوی ملی وپولیس ملی خود را خود کفا میکرد. متاسفانه دولت از این فرصت های طلایی نتوانست استفاده بکند وما هنوز نیازمند به همکاری جامعه بین المللی باقی مانده ایم. برداشت ما این است که دولت اگر بتواند هر چه سریعتر از خود شایسته گی نشان بدهد باید خود را در عرصه های اقتصادی واجتماعی به خود کفایی برساند، برای اینکه کمک های بین المللی برای همیش برای افغانستان نیست به این اساس دولت باید در هر سه سکتور امنیتی هر چه سریعتر به مرحله خود کفایی برسد . زیرا وقتیکه نیروهای بین المللی از کشور بیرون میرود ما باید بدیل نیرو های بین المللی را داشته باشیم . فعلاً افغانستان در یک حالتی است که هم اردوی قبلی خود را از دست داده است وهم اردوی جاگذین جدید را ایجاد کرده نتوانسته ودر یک بحران نهاد های امنیتی قرار دارد. بناءاً تمام این موضوعات یک خلا وچیلنج برای دولت است.

سوال : در ساختار کابینه فعلی اشتراک اقوام تا چه حد رعایت شده است؟

جواب: چیزی که همیشه با تلخی میتوانم در آن رابطه تبصره کنمْ بحث قومی در افغانستان است. من ترجیح میدادم که یک حکومت که پس از انتخابات در افغانستان به وجود آمده، مثل اینکه همیشه آقای کرزی وعده ها را برای مردم سپردند میباید ممثل مشارکت عادلانه سیاسی اقوام مختلف افغانستان میبود. حکومت را بخاطری تائید کردم که آقای کرزی صلاحیت تشکیل حکومت را داشت اما در عمل مشاهده کردیم که حکومت نه توازن اجتماعی را در افغانستان مد نظر گرفت ونه شایسته گی های که همیشه ادعا میشود در نظر گرفته شد و پیامد عملی کار به این شد که پس از چهار ماه گذشت حکومت جدید اگر استثناء ها را مستثنی بسازیم دستاوردی وجود ندارد. میتوانم ادعا بکنم که در واقع حکومت به زانو نشسته است. میخواهم مثال عرض کنم که در کابینه گذشته دو تن از وزراء متعلق به مردم پنجشیربود و همیشه انتقاد بعض از مسئولین حکومت فعلی ما این بود که دو پست کلیدی به یک قوم تعلق گرفته واین عادلانه نیست ، به همین دلیل بود که من از وزارت داخله کنار رفتم واستعفی دادم. اما شما میبینید که در کابینه پست های کلیدی به کدام معیار و عدالت اجتماعی توزیع شده است. بگونه مثال از پکتیا، پکتیکا، ارزگان، زابل، وبه ده ها ولایت دیگر یک وزیر هم وجود ندارد اما از یکی از ولایات پنج نفر در کابینه فعلی وجود دارد. پس به کدام میزان عدالت اجتماعی این گام سازگار است و اگر توازن اجتماعی این است پس بی عدالت اجتماعی چیست؟

سوال: وضع امنیتی را در مجموع چگونه ارزیابی میکنید آیا کشور به سوی خود کفایی اقتصادی گام بر میدارد یا خیر؟

جواب: از نگاه امنیتی کشور ما بصورت روز افزون بسوی یک بحران در حرکت است، پیشتر عرض کردم فرصت های کاملاً طلایی وبی سابقه در اختیار دولت قرار داشت که باید در همه عرصه ها از آن استفاده صورت میگرفت ولی متاسفانه که دولت ظرفیت استفاده از امکانات موجود را که دنیا بصورت کمک بلا عوض دراختیارش قرارداد ، نداشت . به همین دلیل امروز مادست خالی هستیم.احصائیه حوادثیکه از طریق خود ادارات دولتی پخش میشود نشان میدهد که روز بروز وضع امنیتی هم در مرکز و هم در ولایات بدتر شده میرود واین یک پیام خوش برای مردم افغانستان نیست. مردم ما بخاطر این رای ندادند که وضع امنیتی بدتر از گذشته شود، بلکه رای شان برای این بود که هم در سطح زندگی اقتصادی اجتماعی و خاصتاً امنیت که بستر طبیعی برای بقیه مسائل است تغییر مثبت به وجود بیاید. اما متاسفانه این اوضاع رو به بهبود نیست. سکتور خصوصی در افغانستان خوشبختانه درخشش خوب داشته و یک گام مثبت است. این اقدامات قابل قدر است که سکتور خصوصی یک نوع تحول محسوس را در زندگی مردم افغانستان بوجود آورده امادر رابطه به آنچه به دولت تعلق دارد، دو نقطه قابل تذکر است، در مدت سه سال گذشته بیشترین سهولت ها وکمک های بلاعوض دنیا را دولت در اختیار داشت. ولی بدلیل صحت مدیریت دولتی وفساد حاکم بر ادارات، دولت نتوانست از این امکانات اقتصادی وافر استفاده کند. دولت قبل از همه فاقد استراتیژی ملی است، ثانیاً دولت بضعف مدیریت دولتی مواجه است واین هر دو عامل سبب آن شده که از کمک های بلا عوض استفاده درست صورت نگیرد.

سوال : انتخابات ریاست جمهوری را باری تحریم وبعداً نتایج را پذیرفتید، اکثر به این باورند که فشار های گوناگون باعث آن شد تا نتایج را قبول کنید ممکن است امروز از واقعیت ها صحبت کنید؟

جواب: یقیناً برای خودم هیچ نوع فشاری وجود نداشت بجز فشار تعهدم به منافع ملی افغانستان . من درک میکردم که به عنوان دومین کاندید اگر نتایج انتخابات ریاست جمهوری را نمیپذیرفتم مسلماً سرنوشت اوکراین در افغانستان عملی میشد. با توجه به واقعیت های داخل صندوق رای ، در افغانستان واقعاً بی ثباتی بوجود میامد . به عنوان مثال در بعض ولایات بعضی ها از آقای کرزی وبعضی از بقیه کاندیدان حمایت میکردند، این موضوع خود بخود باعث بحران در افغانستان میشد. ما به این دلیل نتایج انتخابات را به تلخی تایید کردیم که اگر کار در انتخابات بر اساس تقلب وتزویر علنی استوار بود اما نفس بوجود آمدن سیستم انتخابات در افغانستان یک پدیده مثبت بود بناءاً من بخاطر جلو گیری از بی ثباتی در افغانستان نتیجه انتخابات را به تلخی تایید کردم.

سوال: نظر به اظهارات کمیسیون انتخابات ، مشارکت مهاجرین خارج از کشور در انتخابات پارلمانی ممکن به نظر نمیرسد موضوع گیری شما درین راستا چیست؟

جواب: باور من این است که نه تنها مهاجرین در پاکستان وایران بلکه ، مجموع افغان های مهاجر درامریکا، اروپا، آسیای میانه ودیگر کشور ها قرار دارند، دولت باید میکانیزمی را ایجاد میکرد که آنها حق رای دادن وحق کاندید شدن را میداشتند. هر افغان مطابق به قانون اساسی حق انتخاب شدن ورای دادن را دارد، اینکه دولت نتوانست زمینه عملی برای مشارکت مهاجرین در بیرون از افغانستان را بوجود بیاورد این ضعف دولت است. من به این عقیده هستم که مجموع افغانها بتوانند در انتخابات پارلمانی مشارکت داشته باشند. با چه نوع میکانیزم، این وظیفه دولت بود که زمینه را مساعد میساخت اگر نتوانسته است پس علامت ناکامی وضعف دولت است. چیزی که ما را نگران میسازد این است که در انتخابات ریاست جمهوری در پاکستان وایران افغانها نبودند که تصمیم میگرفتند، آراء مردم ما خاصتاً در پاکستان مورد چپاول قرار گرفت ، آرای تقلبی جایگذین آرای مردم اصلی افغانستان شد. بنا بر این یکی از چالش هاییکه در این بخش وجود دارد این است که چطور بتوانند در پاکستان وایران از مداخله در رای دهی جلو گیری صورت بگیرد. اگر در آنجا افغانها تصمیم گیر ورای دهنده واقعی باشند من یقیناً به گرمی از اشتراک مهاجرین در انتخابات پارلمانی استقبال میکنم.

سوال: پیام شما به ملت وخواستای شما از جامعه بین المللی چیست؟

جواب: پیام من به ملت بزرگ وشریف افغانستان اینست که در انتخابات پارلمانی با تمام شجاعت وصمیمیت مشارکت داشته باشند ، پارلمان برای ما بالاتر از انتخابات ریاست جمهوری اهمیت دارد. اما این بار با استفاده از تجارب مثبت ومنفی که در انتخابات ریاست جمهوری وجود داشت ، من از مردم شریف افغانستان دعوت میکنم تا از جریان انتخابات پارلمانی خود نظارت داشته باشند ، نگذارند باز هم آراء مردم افغانستان مورد چپاول قرار گیرد. نگذارند تزویر وتقلب در بلند ترین نهاد که در واقع مظهر اراده مردم افغانستان است صورت بیگیرد. آرزومندی من اینست که مردم افغانستان آن شایستگی خود را که در انتخابات ریاست جمهوری نشان دادند بار دیگر در این آزمون بزرگ و تاریخی هم به نمایش بگذارند.

آرزو، پیام وتوقع ما از جامعه بین المللی اینست که اگر واقعاً اعتقاد به دموکراسی دارند ومیخواهند در افغانستان فرهنگ جدید دموکراسی را بوجود بیاورند، با مردم افغانستان همکاری کنند و نگذارند که ادارات دولتی از طریق ایجاد فضای رعب وتهدید در افغانستان راه رسیدن نماینده گان واقعی مردم به پارلمان را مسدود بسازند. توقع ما اینست که جامعه بین المللی در سرمایه گذاری خویش توجه بیشتر شان را در بهبود بخشیدن وضع مردم افغانستان مبذول بدارند، و با توجه به واقعیت های عینی افغانستان نگذارند دولت مرد های فعلی ما جای جنگ سالار های دیروزه را در افغانستان بگیرند. امروز تشویش ونگرانی مردم از عمل کرد تهدید آمیز وبرخورد خشن مسئولین دولتی است. بقول خود مسئولین دولتی که جنگ سالاری در افغانستان به پایان رسیده اما با تاسف جنگ سالاری چهره عوض کرده. افرادی که در قالب های دولتی قرار دارد عین عمل کرد را انجام میدهند ، که بدتر از جنگ سالار دیروز در افغانستان بود. امیدوار هستم که جامعه بین المللی در این بخش هم در کنار مردم افغانستان قرار گیرد.

صلاح الدین

قاسمی در کنار بشر دوست خواهد ایستاد؟

آقای قاسمی، وزیر ترانسپورت و هوانوری دولت جمهوری اسلامی افغانستان اخیراً طی یک کنفرانس مطبوعاتی گفت: که قبل از تقرر ایشان بحیث وزیر ترانسپورت فساد اداری در آن وزارت به اوج خود رسیده بود. ایشان همچنان حالی کردند که آریانا (افغان هوایی شرکت) قبلاً از طرف مافیا اداره می شد و ایشان این نظام مافیایی را در هم شکستند.

آقای قاسمی این سخنان را درست پس از تشریف آوری از یک سفر طولانی ابراز داشتند و آن هم در وضعیتی که رئیس خارنوالی امنیت ملی آقای جنرال عبد الفتاح امیدوار بودند که وزیر صاحب آقای قاسمی به محکمه حاضر شوند.

اظهارات آقای قاسمی پرده از راز بزرگی بر می دارد.

- اوج فساد اداری
- ادارهٔ مافیایی

آقای قاسمی که با نحوه اداره شرکت آریانا از نزدیک آشنایی دارند و می دانند که آریانا از دو مرجع اداره می شود یکی وزارت هوانوردی و دیگر هیأت مدیره (سهم داران) شاید خواسته اند اشارت پیش گیرانه یی به محکمه و آنانیکه می خواهند وزیر ترانسپورت در موردافتضاح صورت پذیرفته در پروسه حمل ونقل حجاج پاسخ گویدداشته باشند.یعنی آقای قاسمی خواسته اند بگویند که وزرای اسبق وزارت هوانوردی داکتر عبد الرحمن، داکتر زلمی رسول (فعلاً مشاور ارشد امنیت ملی ریاست دولت) میرویس صادق (فرزند اسماعیل خان وزیر فعلی انرژی و آب)، آقای بسم الله بسمل (فعلاً رئیس کمیسیون مستقل انتخابات) و همچنان هیأت مدیره (وزیر مالیه، وزیر تجارت، رئیس بانک مرکزی، رئیس پشتنی تجارتی بانک، رئیس بانک ملی) یعنی آقایان هدایت امین ارسلا وزیر تجارت کنونی، اشرف غنی، احمد زی رئیس پوهنتون کابل، احدی رئیس بانک مرکزی وفعلاً وزیر مالیه و سید مصطفی کاظمی وزیراسبق تجارت، بگونه یی درین فساد اداری و اداره مافیایی شرکت داشته ویا با آن همنوایی داشته و یا هم از آن چشم پوشی کرده اند که آقای قاسمی با تقرر شان درین پست آن نظام های حاکم بر آریانا را درهم شکسته اند.

آقای قاسمی با داشتن تحصیلات عالی دوکتورا در حقوق مراجع قضایی و خارنوالی کشور را به مبارزه طلبیده است و خواسته است به مقامات دولت هم واضح سازد که اگر قرار باشد، دست قانون بعد از رسیدن به گریبان مسوولین وزارت حج و اوقاف کوشش گرفتن گریبان های در وزارت ترانسپورت نماید.

او در پهلوی آقای بشر دوست خواهد ایستاد و هم صدا با او به معرفی باندهای مافیایی! در داخل و خارج دستگاه دولت همت خواهد گماشت.

اظهارات آقای قاسمی در سطح یک مصاحبه با یک رادیوی محلی نبود که بادش ببرد و هم در چوکات گزارش خبر نگار یک رادیوی بین المللی خلاصه نمی شد که بعداً آن رادیو به اساس مصلحت ها و همکاریها از ارایه کست آن به مراجع بازجویی و بر رسی کننده خود داری کرده اظهار نمایند که کست ضایع شده است. بهر صورت این حرف ها تقریباً در همه سایت های آژانس ها و صفحات روزنامه ها و جراید داخلی و خارجی ثبت شذه است.

همنوایی با یک...

نمایندگان و دانشجویان دانشگاه های کابل در حالیکه این عمل غیر اخلاقی افراد آن مؤسسه را شدیداً محکوم می نمایند از مسولان اجرائیه قضا و تقنینی کشور ونهاد دفاع از حقوق بشر ملی و بین المللی صمیمانه تقاضا دارند تا عاملین این قضیه را مورد باز پرس قانونی قرار دهند.

ما دانشجویان حمایت و پشتبانی خود را از آزادی مطبوعات و آزادی بیان ابراز نموده بانویسنده مقاله همنواهستیم.

با احترام

عده یی از محصلین پوهنتون کابل

شورش های عراق...

وی افزود هنوز زود است که بفهمیم آیا افزایش اخیر حملات ناشی از یک برنامه ریزی منسجم بوده است یا نه.

به گفته گزارشگر بی بی سی در پنتاگون ، خوش بینی هائی که پس از انجام انتخابات در میان مقامات امریکائی بوجود آمده بود از میان رفته است.

دانالد رامسفلد، وزیر دفاع امریکا، گفت کلید غلبه بر شورش ها اینست که روند سیاسی کارها در عراق به جریان بیفتد.

جنرال مایرز در صحبت از شورشیانی که از زمان اشغال عراق توسط نیروهای ائتلاف به عملیات خشونت باری در این کشور مشغولند گفت: "فکر می کنم توانائی شان در همان حد سابق است و جائی که امروز هستند همان جائیست که یک سال پیش بودند."

هفته گذشته عراق شاهد دور تازه ای از حملات خشونت بار بود. شورشیان در جریان یک بمبگذاری انتحاری چندین نفر را به قتل رساندند و توانستند یک هلیکوپتر غیر نظامی را نیز در نزدیکی بغداد ساقط کنند.

جنرال مایرز گفت تنها شمردن تعداد حملات روش ضعیفی برای سنجش شورش هاست و اشاره کرد که نیمی از حملات خنثی شده اند.

وی افزود: "من فکر می کنم ما قطعا پیروز هستیم. فکر می کنم مدتیست که ما در جهت پیروزی هستیم."

اما گزارشگر بی بی سی در پنتاگون، می گوید خوشبینی و شادمانی که پس از انتخابات عراق در قوماندانان نظامی امریکا پیدا شده بود آشکارا از میان رفته است.

به گفته این گزارشگر موضع واشنگتن در حال حاضر اینست که موفقیت در عراق به حکومت تازه این کشور و توانائی آن به ارائه بدیلی که ملت عراق آماده جانفشانی در راهش باشند، بستگی دارد.

آقای رامسفلد گفت به نظر او مردمی که شورش ها را سرکوب خواهند کرد عراقی ها هستند. و عراقی ها این کار را فقط از راه نظامی نخواهند کرد بلکه با پیشرفت در زمینه های سیاسی و با دیدن منافعی که مردم عراق در این تحولات دارند موفق خواهند شد.

حاجی بشر...

در هر کشوریکه دستگیر گردد مطابق قانون نافذه همان کشور محاکمه میگردد .

اما به گفته وی ،اگر نورزی ، به سفارت افغانستان شکایتی کند ، سفارت میتواند یک وکیل را برایش انتخاب کند .

وی د ر مورد اینکه متهم میتواند مد ت حبس را در افغانستان سپری نماید اظهارداشت :((محکمه همان کشو ر در مورد تصمیم میگیرد که متهم حبس را در داخل کشور خودش سپری نماید و یا درکشوریکه دستگیر میشود ؛در غیر آن دولت د راین مورد مداخله کرده نمیتواند .))

به گفته او همچنان اگر یک تبعه خارجی در افغانستان مرتکب جرم میگردد، مطابق قوانین نافذه کشو ر محاکمه میشود

حاجی بشر قبل از دستگیری در دوبی بسر میبرد و از شروع فعالیت تحریک طالبان همراه آنها کمک کرده است .

جورج بوش ،رئیس جمهور امریکا نور زی را یکی از مهمترین افراد د رفهرست تحت تعقیب مقامات پو لیس امریکا خوانده است

ملا عبد الطیف حکیمی که خودرا سخنگوی طالبان معرفی می کند، نورزی را در اوایل تحریک طالبان همکار خود خواند، اما افزودکه، از مدت شش سال بدینسو او هیچ نوع همکاری با تحریک طالبان نداشته است . وی در مورد افزود :((فکر نه کوم چې هغه یې په دې تور نیولي وي چې له مونږ سره یې مرسته کوله .))

احمد نوید ماعز ، سخنگوی وزارت امور خارجه ؛ در مورد دستگیری نورزی گفت:((ما از هر نوع فعالیت که بر ضد قاچاقچیان صورت میگیرد استقبال میکنیم .))

وی علاوه نمود که، در راستای مبارزه علیه مواد مخدر و قاچاق مواد مخدر افغانستان و ایالات متحده امریکا متعهد میباشند

سه میلیون نفر...

همچنان بیکاران براي یافتن کار به مراکز کاریابی مراجعه مینمایندواین مرکز از طریق لست نیازمندیهای مراکز دیگر برای آنان کار پیدامی کند.

روزانه تعداد زیادي از مردم براي یافتن کاردر مکانهاي مختلف شهر کابل براي ساعتها انتظار مي کشند اما تنها تعداد کمي از آنها موفق به یافتن کار مي شوند .

غلام محمد درحالي که بوري سامان آلات رنگمالي را در دست داشت ودر میدان چهارراهي کوته سنگي ، آهنگی را زیر لب زمزمه میکرد، گفت : ((من هرروز ساعت ۶ صبح اینجا می آیم و انتظار کسی را میکشم که مرا برای کار ببرد .))

به گفته او، بسیاری از روزها بدون پیدا کردن کاری دست خالی به خانه برمیگردد.

در این چوک ، با توقف یک موتر تعدادی زیاد از کارگران دوان دوان به جانب موتر حرکت می کنند ، اما بعد از جر وبحث ها، راننده فقط چند تن از آنان را باخود می برد و متباقی با چهره های پریشان وخاک آلود ، دوباره به جاهای شان بر می گردند.

نصیر احمد یکتن از کارگران که لباس کهنه بر تن و بوت پلاستیکی به پا داشت ،گفت : ((دکوته سنګي چوک ته هره ورځ تر ۳۰۰ ډېر خلک د کار په تمه راځي خو د ورځې ۵۰ تنه هم کار ته نه شي تلاي))

این مردم روزانه برای انجام کارهایی چون گلکاری، نجاری ، رنگمالی و غیره در بدل مقدار ی پول (حدود صد تا دوصد افغانی) تجمع می کنندکه به گفته آنها این پول هم برای اعاشه زندگیشان کافی نیست .

سخی مراد یکتن از گلکاران گفت: ((من باید هفت نفر را نان بدهم اگر کار پیدا نکنم همه آنها گرسنه می مانند.))

در شهر کابل به ده ها محل وجود دارند که ، مردم بیکار در آنجا جهت پیدا کردن کار تجمع می کنند .

در میان بیکاران ، اقشار مختلف مردم وجود دارند و تعدادی از آنها اشخاصی هستند که در هیچ حرفه ای مهارت ندارند .

همچنان تعدادی از کارگران ،از کار اتباع خارجی در کشور شکایت دارند .

محمد نبی ۳۵ ساله یکی از کار گران افغانی گفت : ((کار پیدا نمی شود هرجای می روی پاکستانی ها و خارجی های دیگر را کار میدهند اما برای ماکار نمیدهند .))

به گفته معصومی مقرره کار گران اتباع خارجی از سوی وزارت کار و امور اجتماعی تهیه شده است .که به زودی ، در جلسه کابینه تصویب خواهد شد .

وی گفت : ((بر اساس این قانون کارگرهای خارجی در کارهایی که افغان ها از عهده آن برمی آیند استخدام نخواهند شد .))

ایجاد کودکستانها ، دارالایتام ها و پرورشگاه ها، مراکزفنی و حرفوی و کاریابی از پروگرام های انکشافی وزارت کار و اموراجتماعی می باشد معصومی می گوید که، برای اجرای پروژه های انکشافی آن وزارت ، حدود دوصد میلیون دالر امریکایی بودجه انکشافی ضرورت میباشد .

بودجه انکشافی کشور از کمک های خارجی تمویل می گردد و تاکنون از سوی دولت مشخص و اعلام نشده است .

کشودن قبرهای...

حسین علی فیروز ولسوال ولسوالی جلریز ضمن اظهار بی اطلاعی در این مورد به آژانس خبری پژواک گفته است که برای وی از سوی مسوولین امنیتی کدام راپوری داده نشده است.

یک تن از مسوولین قوماندانی امنیه ولسوالی جلریز که از اظهار نام خویش امتناع ورزید گفته است که وظیفه آنها تنها مواظبت کناره سرک از طرف شب میباشد و آنها حفاظت مناطق دور تر را به عهده ندارند.

حسین علی فیروز همچنان افزود که آنها میکوشند تا متهمین را دستگیر و به پنجه قانون بسپارند.

فروریزی...

به آژانس خبری پژواک گفته است: ((من در حال توزیع کتاب به شاگردان بودم که یک صدای بلندی را شنیدم و بعداً ندانستم که چه شد.))

وی افزود که ، شاگردان در دهلیز قرار داشتند وگر نه تعدادی از آنها نیز قربانی این حادثه میگردیدند.

به گفته مسؤولین لیسه وزیر اکبر خان، این لیسه در حدود یکنیم هزار شاگرد دارد.

این درحالیست که سقف یک صنف و دهلیز این لیسه در رخصتی های زمستانی شاگردان فرو غلتیده بود، ولی به کسی آسیب نرسیده بود.

محمد شریف متعلم صنف هشتم لیسه وزیر اکبر خان میگوید: ((ما فکر میکردیم که خرابه های لیسه ما جور شده باشد، اما فعلاً که می بنیم بعضی جاهای صنفهای ما شکست کرده است، ما به تشویش درس میخوانیم و هر روز که به درس می آییم چنین فکر می کنیم که سقف بر سر ما می افتد.))

به ادعای دلاور متقی، مدیر لیسه وزیراکبر خان ، کار ساختمانی ۹ صنف این لیسه با بودجه ۴۵ هزار دالر امریکایی از کمکهای نیروهای بین المللی ، در ماه میزان سال ۱۳۸۲ توسط یک موسسه غیر دولتی ام البلاد به پایه اکمال رسید ولی در اثر استفاده مواد سا ختمانی بی کیفیت، این لیسه فعلاً به یک ویرانه مبدل شده است.

متقی، به آژانس خبری پژواک گفت: ((امروز سقف یک صنف افتید ولی فردا ، جان صدها شاگرد دیگر در خطر است، این موسسات کلوخ را در آب گذاشته و از آن میگذرند.))

اما انجنیرمحمد صالح، مسؤول مؤسسه غیر دولتی ام البلاد، علت فروریزی سقف را عدم توجه مسؤولین آن لیسه خوانده و میگوید : ((ما فقط برای یکسال آنرا تضمین کرده بودیم و مسؤولیتهای آینده آن متوجه ما نمیشود.))

سال گذشته نیز، سقف لیسه سلطان رضیه در شهر مزار در حالی فروریخت که ، یک تن از معلمین و چند تن شاگردان در اثر آن مجروح گردیدند.

این لیسه که توسط موسسه بازسازی شفق اعمار شده بود، مسؤولین آن نیز فروریختن آنرا عدم توجه مسؤولین مکتب خوانده بودند.

اراده
زیرنظرهیات تحریرانتشار میابد
موسس وصاحب امتیاز: حاجی سید داؤد
مدیر مسوول : ظهور افغان
معاون : سهراب دیدار
اراده در ویرایش و پیرایش مطالب دست باز دارد
آدرس: پروان مینه (ایستگاه سینمای بهارستان سرک مسجد حاجی میر احمد خانه نمبر۹۵)
تلیفون موبایل: ۰۷۰۲۲۴۷۸۷
تیلفون موبایل معاون: ۰۷۰۲۲۲۷۲۶
روزنامه آزاد وملی نشریه مرکزنشراتی افغان
اندیشه وعقاید مطرح شده ازسوی نویسنده گان به خودشان مربوط است
کمپوز و دیزاین: انجینیر محمدجمیل "امیری" وسبحان الله "داودزی"
چاپ:مطبعه مرکزنشراتی افغان
قیمت یک شماره ۳ افغانی
ERADA Daily
Daily Independent Publication, Publisher: Afghan Media Resource Center
Founder: Haji Sayed Daud, Chief Editor: Zuhoor Afghan(Mobil phone :070224787)
Deputy: Suhrab Didar (Mobil Phone: 070222726)
eradadaily@hotmail.com Engineerjamil_amiry@yahoo.com